Lettre pastorale No 2

Jeudi 26 mars 2020

**Semaine du 5e dimanche du temps de la Passion ou de Carême 29 mars 2020 – Judica au 4 avril 2020**

Aux paroissiens de la paroisse de Clarens-Chailly-Brent

Chères paroissiennes, chers paroissiens,

Deux semaines ont passées depuis ce vendredi 13 mars et nous voici arrivés à la veille du 3e dimanche sans cultes ni rencontre dominical. Les cloches du temple de Clarens ainsi que leurs collègues de la chapelle de Brent se taisent. Deux semaines seulement que le temps est comme suspendu et déjà il nous semble que c'est depuis bien plus longtemps.
Dans son livre 'C'est tous les jours dimanche' la pasteure Marie Cénec écrit :
' L'impatience nous gagne si souvent que nous voudrions pouvoir jouer à saute-mouton avec les obstacles. Mais nous sommes ainsi faits que nous avons besoin du temps. Nous avons besoin du temps pour dormir, aimer, absorber les changements de la vie, que ce soit les turbulences qui accompagnent les premiers gazouillis d'un enfant ou celle provoquées par l'arrachement d'un être aimé, parti en terre de silence. Nous avons besoin de temps.

Nous avons besoin de temps et nous n'avons pas toujours envie de nous laisser du temps. Le temps pour traverser la douleur et l'épreuve, le temps de l'attente d'un bonheur à venir, le temps nécessaire à l'acquisition d'une connaissance ou à la résolution d'un problème logique….

Souvent, ce qui nous semble du temps perdu – voire gâché – est du temps gagné pour saisir le mystère de ce qu'est la vie, et ce mystère ne se révèle jamais dans l'impatience ou le refus de la durée… '

*Le 5e dimanche du temps de la Passion ou de Carême est aussi appelé dimanche 'Judica' – rends-moi justice (o Dieu) – d'après le premier mot du Psaume 43. Ce Psaume fait parti des psaumes pour entrer dans le temple. La liturgie dans ce temps de la Passion se concentre sur les souffrances du Christ.*

Dans notre paroisse, le culte de ce dimanche était celui des 'intercesseurs'.Lors de ce culte les catéchumènes qui se préparent aux Rameaux rencontrent la personne qui a prié pour eux durent ces derniers mois de catéchisme.
Intercéder c'est prier pour les autres, porter, amener les autres devant Dieu, c'est un acte très important pour les chrétiens.
Dans le Judaïsme Dieu peut exaucer ta prière s'il y a une place pour l'autre, les autres.

## Prière d'intercession

Seigneur notre Dieu
Nous te prions pour toutes celles et tous ceux qui sont victimes de l'épidémie et pour toutes les personnes vulnérables et fragilisées dans leur santé.

Nous pensons devant toi aussi aux familles qui ne peuvent pas accompagner leurs proches à l'hôpital ou qui sont retenues à l'étranger.

Nous te prions pour celles et ceux qui perdent leur travail.

Nous pensons devant toi au personnel de santé et à toutes les personnes qui risquent leur santé à travers leur travail ou bénévolat, les agents de police, les vendeuses et caissières des magasins d'alimentation, le personnel des pharmacies, le personnel des pompes funèbres, les bénévoles dans la distribution de nourriture.
Guide leur action et donne leur la force dont ils ont besoin.

Nous te prions pour les résidents dans les EMS et le personnel soignant.
Nous pensons aux familles qui doivent se réorganiser avec les enfants à la maison, les écoles étant fermées, et au corps enseignant.

Nous voulons te remettre les personnes éprouvées par le deuil ou la maladie.
Aide-nous Seigneur à être solidaires.
Donne-nous à ne pas oublier toutes les personnes qui doivent fuir leur pays et celles qui vivent dans une précarité croissante.
Viens en aide à tous ceux qui souffrent.

Nous pensons devant toi aux personnes qui ont des grandes responsabilités.

Seigneur notre Dieu, viens visiter chacun et chacune de nous aussi et dépose dans notre coeur la tendresse de ta compassion.

Nous te le demandons en ton nom que nous connaissons de toi, Jésus Christ.

Amen

## Le récit de l'Evangile pour ce dimanche se trouve dans l'Evangile selon Jean 11, 1-45

Lazare et ses sœurs Marthe et Marie sont des grands amis de Jésus. Quand on lui apporte le message 'ton ami est gravement malade' Jésus se trouve en Galilée. La région de Judée est devenue trop dangereuse pour lui, la raison pour laquelle il ne part pas tout de suite pour aller voir Lazare et ses sœurs à Béthanie. Quand enfin 2 jours après il décide de s'y rendre, le disciple Thomas dit aux autres :'Allons y nous aussi pour mourir avec lui'. Marthe et Marie font comme une reproche à Jésus 'Si tu avais été là, Lazare ne serait pas mort'. Jean dans son Evangile nous ramène à notre réalité humaine et à celle de Jésus aussi, Dieu a choisi cela pour être tout près de

nous, nous pouvons lui dire notre incompréhension. Les catéchumènes qui ont lu ce récit cet hiver, lors de notre partage sur la mort et la résurrection, étaient touchés d'apprendre que 'Jésus pleure'.
Grâce à Jésus, je peux faire confiance à Dieu. Jésus, le Messie, le Christ, m'apprend par sa vie que Dieu est plein de compassion, de miséricorde, c'est à dire qu'il prend ma/notre misère à coeur. Grâce à mort sur la croix et sa résurrection rien désormais ne peut nous séparer de son amour.

Chant 33/11

Offrande. Le premier dimanche des cultes annulés, le 15 mars, l'offrande générale était destinée au Centre Social Protestant. Celles et ceux qui souhaitent envoyer l'offrande peuvent l'envoyer à la paroisse avec mention CSP. Avec nos remerciements sincères.

Annonce. Le Journal Réformés pour le mois d'avril n'a malheureusement pu transmettre nos messages d'encouragement pour cette période incertaine.

Bénédiction. Chères paroissiens, chers paroissiens. Que notre Dieu fidèle nous bénisse et nous garde, ce dimanche et les jours qui viennent. Qu'il nous aide avec son Esprit à mettre toute notre confiance en son Amour Jésus Christ.

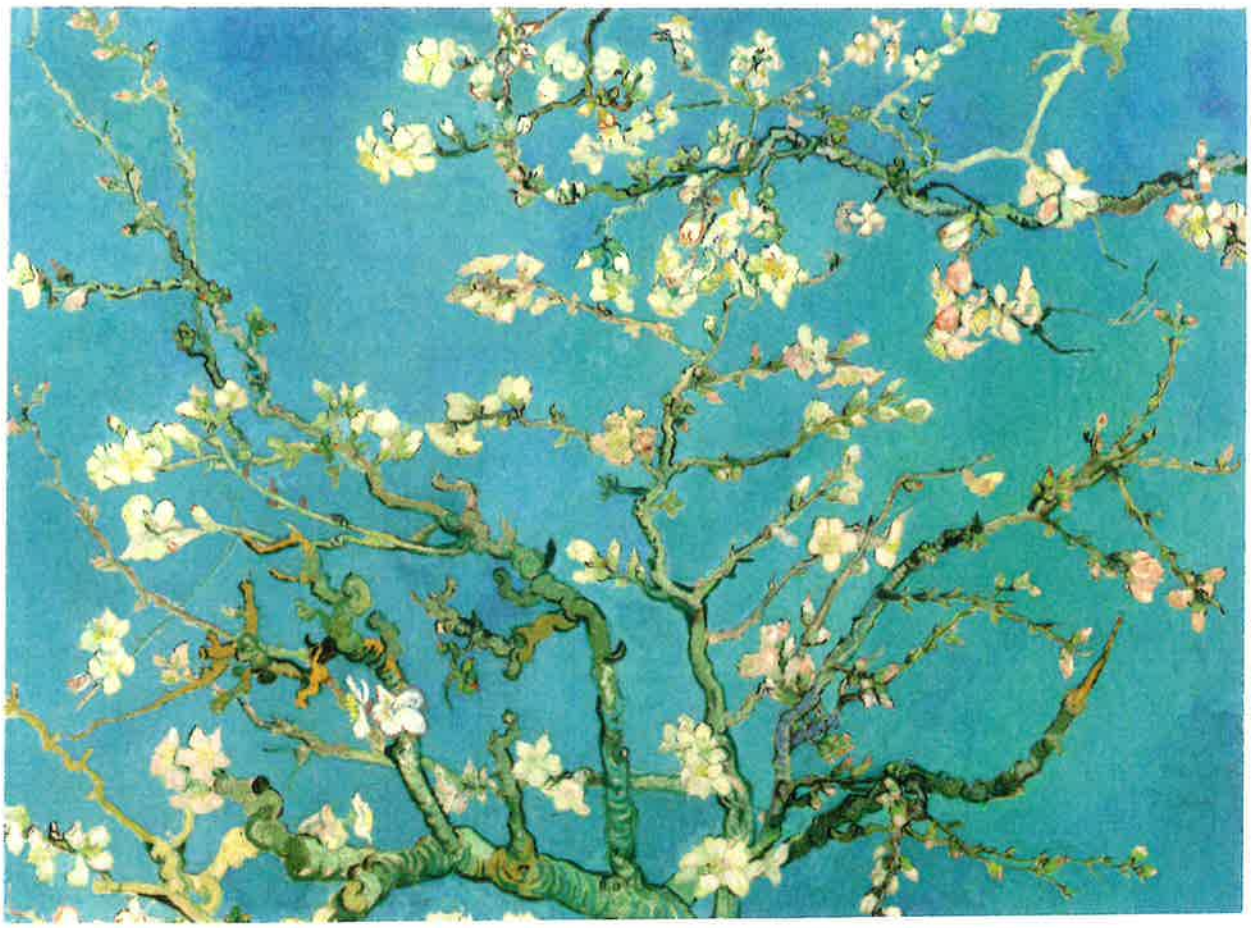

**Image de Vincent van Gogh 1853 - 1890**
L'amandier, arbre qui veille. Dieu veille sur nous et nous appelle à devenir veilleurs avec lui.

# Pour quel péché, Jésus

293

en Psaumes et Cantiques

33/11

1. Pour quel pé - ché, jé - sus, pour quelle of - fen - se
2. Qui peut t'a - voir at - ti - ré ce sup - pli - ce ?
3. Pour nous sau - ver, ô mys - tère ad - mi - ra - ble,
4. Où trou - ve - rais-je un cœur, dans ma dé - tres - se,

1. A-t - on sur toi pro - non - cé la sen - ten - ce ? Qu'as-tu donc
2. C'est nous, Sei - gneur, oui, c'est notre in - jus - ti - ce : De ces tour-
3. Toi, l'in - no - cent, tu meurs pour les cou - pa - bles ; Tu as vé -
4. Sem - blable au tien, plein d'a - mour, de ten - dres - se ? Car en toi

1. fait, in - no - cen - te vic - ti - me ? Quel est ton cri - me ?
2. ments où ton a - mour t'ex - po - se, Nous som - mes cau - se.
3. cu de no - tre vie hu - mai - ne, Tou - te la pei - ne.
4. seul j'ai mis ma con - fi - an - ce, Mon es - pé - ran - ce.

***Deutsch***

1. Herzliebster Jesu, was hast du verbrochen, / dass man ein solch scharf Urteil hat gesprochen ? / Was ist die Schuld, in was für Missetaten / bist du geraten?
2. Was ist doch wohl die Ursach solcher Plagen ? / Ach, meine Sünden haben dich geschlagen ; / ich, mein Herr Jesu, habe dies verschuldet, / was du erduldet.
3. Wie wunderbarlich ist doch diese Strafe ! / Der gute Hirte leidet für die Schafe, die Schuld bezahlt der Herre, der Gerechte, / für seine Knechte.
4. Wann, o Herr Jesu, dort vor deinem Throne / wird stehn auf meinem Haupt die Ehrenkrone, / da will ich dir, wann alles wird wohl klingen, / Lob und Dank singen.

Texte : d'ap. Jean-Jacques Hosemann 1805-1886 ; alld. Johann Heermann 1630